Zeitleiste | bpb: Bundeszentrale für politische Bildung

Deutsche Geschichte: 1914 – 1990

28.07.1914 Der Erste Weltkrieg

– Auslöser: Attentat in Sarajevo (**28.06.**)
– **28.07.** Kriegserklärung Österreich-Ungarns an Serbien
– **01.08.** Kriegserklärung des DR an Russland
– **03.08.** Kriegserklärung des DR an Frankreich
– **05.08.** Kriegserklärung Großbritanniens an das DR nach Einmarsch des DR in Belgien

1. Weltkrieg

1871–1918: Deutsches Kaiserreich

1914 | 1915 | 1916 | 1917 | 1918

01.02.1917 U-Boot-Krieg

Auf die britische Seeblockade antwortet das DR seit **1915** mit U-Boot-Angriffen. Als bei der Versenkung eines britischen Passagierdampfers 139 Amerikaner sterben, protestieren die USA. Nach zeitweiliger Begrenzung erklärt das DR **1917** erneut den uneingeschränkten U-Boot-Krieg, was zum Kriegseintritt der USA führt.

07.11.1917 Oktoberrevolution in Russland

In St. Petersburg besetzen aufständische Soldaten am **25.10.** (nach russischem Kalender) strategische Punkte. Die bestehende Regierung wird abgesetzt und durch einen Rat der Volkskommissare unter Führung von *Lenin* ersetzt. Es folgt ein blutiger Bürgerkrieg, den die Bolschewiki mit Hilfe ihrer Streitmacht (Rote Armee) gewinnen.

10.01.1920 Versailler Vertrag

Der 1. WK ist offiziell beendet. Der Versailler Vertrag tritt in Kraft. Dem DR und seinen Verbündeten wird die alleinige Kriegsschuld zugesprochen; das DR muss Gebiete abtreten und Reparationszahlungen leisten. Zudem sieht der Vertrag zur Sicherung des Weltfriedens die Gründung des Völkerbundes vor.

14.08.1919 Weimarer Verfassung

In Weimar beschließt die Verfassunggebende Nationalversammlung die erste praktizierte demokratische Verfassung. Diese tritt am **14.08.** in Kraft. Bereits am **11.02.** war *Friedrich Ebert* zum Reichspräsidenten gewählt worden; die Parteien SPD, DDP und Zentrum bilden die „Weimarer Koalition".

1923 Hyperinflation

Da die Regierung immer mehr Geld drucken lässt, verliert die Reichsmark zunehmend an Wert. Die Preise steigen ins Uferlose und die Versorgung der Bevölkerung verschlechtert sich stetig.

Am **01.11.** kostet in Kassel ein Brot 192.000.000.000 Mark. Durch die Einführung der Deutschen Rentenmark am **15.11.** kann die Inflation gestoppt werden.

1919 | 1920 | 1921 | 1922 | 1923 | 1924

09.11.1923 Hitler-Putsch

Gemeinsam mit *Erich Ludendorff* erklärt *Adolf Hitler* in München die „Nationale Revolution" und will einen Marsch nach Berlin organisieren. Der Aufstand wird von der Landespolizei schnell niedergeschlagen. *Hitler* wird später festgenommen und zu einer Haftstrafe verurteilt, jedoch nach 9 Monaten wegen „guter Führung" entlassen.

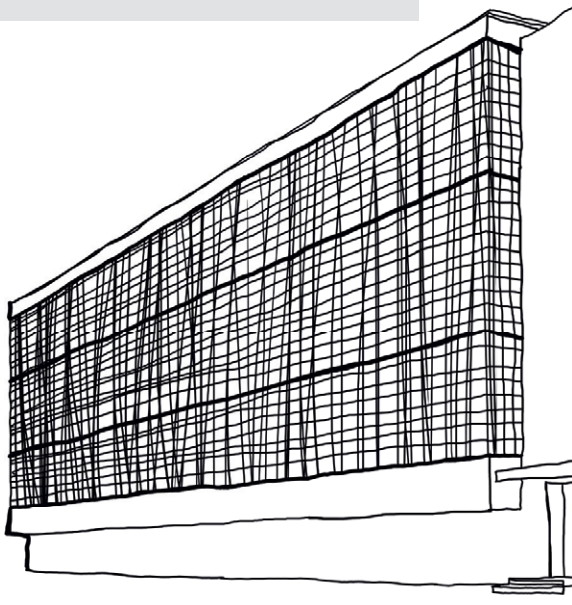

09.11.1918 Ausrufung der Republik in Deutschland

Reichskanzler *Prinz Max von Baden* gibt eigenmächtig den Thronverzicht des Kaisers bekannt. *Philipp Scheidemann* (SPD) ruft um 14 Uhr vom Reichstag hinab die demokratische Republik aus. *Karl Liebknecht* (später KPD) verkündet wenig später vom Berliner Stadtschloss aus die „Sozialistische Republik". *Wilhelm II.* dankt offiziell am **28.11.1918** ab.

26.04.1925

Neuer Reichspräsident

Paul von Hindenburg wird nach dem Tod *Friedrich Eberts* per Direktwahl im zweiten Wahlgang zum Reichspräsidenten gewählt. **1932** gelingt ihm (gegen *Adolf Hitler*) die Wiederwahl. Er ist Monarchist und war im 1. WK Chef der Obersten Heeresleitung. Er vertritt die „Dolchstoßlegende“, nach der die „Heimat der kämpfenden Front in den Rücken gefallen“ sei.

16.07.1927

Geld für Arbeitslose

Die Arbeitslosenversicherung wird als vierter Zweig des Sozialversicherungssystems eingeführt. Bereits zuvor waren durch Reichskanzler *Bismarck* die Krankenversicherung (**1883**), die Unfallversicherung (**1884**) und die Rentenversicherung (**1889**) eingeführt worden.

30.03.1930

Präsidialkabinett

Heinrich Brüning wird neuer Reichskanzler und bildet das erste Präsidialkabinett, welches sich nicht auf eine parlamentarische Mehrheit im Reichstag stützt, sondern mit Hilfe von Notverordnungen am Parlament vorbei regiert. Es folgen bis **1933** die Präsidialkabinette *Franz von Papen* (**1932**) und *Kurt von Schleicher* (**1932/33**).

25.10.1929 **Schwarzer Freitag**

An der New Yorker Börse kommt es über mehrere Tage zu massiven Kurseinbrüchen, die die Weltwirtschaftskrise auslösen. Deutschland ist von der Krise besonders hart betroffen, weil ausländische Kredite abgezogen werden. In der Folge verlieren bis **1932** über 6 Mio. Menschen ihre Arbeit.

Weimarer Republik

1925	1926	1927	1928	1929	1930

01.12.1925

Verträge von Locarno

Mit dem Sicherheitsabkommen von Locarno normalisieren sich die Beziehungen zwischen Deutschland und den alliierten Staaten. Auf eine eigenmächtige Änderung der Grenzen wird daher verzichtet. Deutschland wird ein Jahr später in den bereits **1920** gegründeten Völkerbund aufgenommen, der die Sicherung des Friedens zur Aufgabe hat.

10.01.1927 **Metropolis**

Uraufführung des Science-Fiction-Stummfilms Metropolis des Regisseurs *Fritz Lang*, der heute zu den bedeutendsten expressionistischen Werken der Filmgeschichte gehört. Bei Kritikern und Publikum fiel er jedoch durch. Zunehmend werden in den Kinos Tonfilme gezeigt. Bereits **1895** war das erste Berliner Kino eröffnet worden.

1925 **Bauhaus in Dessau**

1919 wird in Weimar das Staatliche Bauhaus als bedeutende Bildungseinrichtung für Architektur, Kunst und Design durch *Walter Gropius* gegründet. **1925** erfolgt der Umzug nach Dessau.

Klebefläche

30.01.1933 **Machtübernahme der Nationalsozialisten**

Adolf Hitler wird durch Reichspräsident *Hindenburg* zum Reichskanzler ernannt. Am Abend feiern die Nationalsozialisten ihren Erfolg mit einem Fackelzug durch das Brandenburger Tor. Seit **1932** war die NSDAP stärkste Kraft im Reichstag. Als *Hindenburg* **1934** stirbt, übernimmt *Hitler* beide Ämter als „Führer und Reichskanzler".

1931	1932	1933	1934	1935

23.03.1933 **Ermächtigungsgesetz**

Der Reichstag beschließt gegen die Stimmen der SPD weitreichende Vollmachten für die *Hitler*-Regierung, die fortan ohne Zustimmung des Reichstages Gesetze erlassen kann. Bereits im Februar waren mit der Reichstagsbrandverordnung Grund- und Menschenrechte außer Kraft gesetzt worden. Das DR ist kein demokratischer Rechtsstaat mehr.

22.03.1933 **Konzentrationslager**

Das KZ Dachau wird als erstes SS-geführtes Konzentrationslager eingerichtet. Insgesamt entsteht ein KZ-System mit 24 Haupt- und über 1.000 Außenlagern. Die Häftlinge werden aus politischen oder „rassischen" Gründen interniert (u.a. Juden, Kommunisten, Homosexuelle).

Klebefläche

Fläche abschneiden

01.08.1936
Olympische Spiele

Zwischen dem **01.** und **16.08.** finden in Berlin die Olympischen Sommerspiele statt. Das NS-Regime nutzt die Spiele, um sich im Ausland als weltoffenes und friedvolles Land darzustellen. Erfolgreichster Sportler wird der amerikanische Sprinter *Jesse Owens*. Im selben Jahr finden in Garmisch-Partenkirchen die Olympischen Winterspiele statt.

09.11.1938
Reichspogromnacht

Die Nationalsozialisten zetteln Übergriffe auf jüdische Einrichtungen (Geschäfte, Synagogen) und Wohnungen von Juden in ganz Deutschland an.
Seit **1933** kommt es zu Boykottaufrufen gegenüber jüdischen Geschäften und der Entlassung von Juden aus dem Staatsdienst. Seit **1935** gelten die „Nürnberger Rassegesetze".

01.09.1939
Überfall auf Polen

Den Überfall der deutschen Wehrmacht beantworten Polens Garantiemächte Großbritannien und Frankreich mit der Kriegserklärung an das DR. Der 2. WK beginnt. Am **22.06.1941** greift *Hitler* die Sowjetunion an. Die deutsche Niederlage in Stalingrad 1943 markiert den Wendepunkt des Krieges.

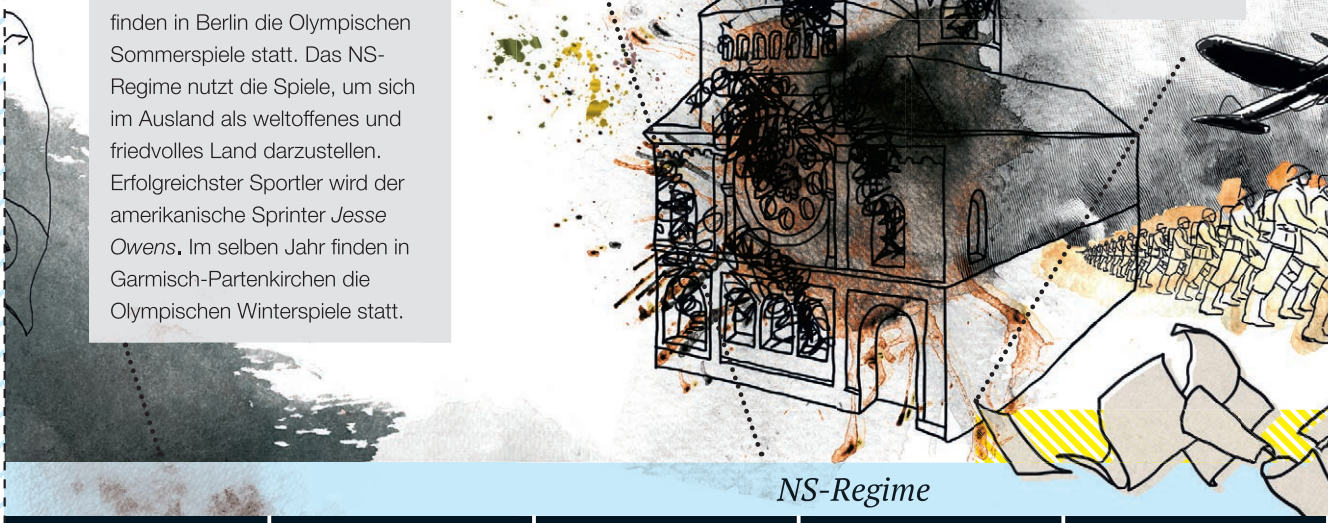

NS-Regime

1936	1937	1938	1939	1940

19.07.1937
„Entartete" Kunst

In München wird eine Ausstellung eröffnet, bei der insgesamt 650 – von der NS-Propaganda als „entartete" Kunst bezeichnete – Werke gezeigt werden. Zur „entarteten" Kunst werden u.a. der Ex- und Impressionismus oder der Surrealismus gerechnet, weil sie den ästhetischen Vorstellungen der Nationalsozialisten nicht entsprechen.

1940 Erfindung der Fanta

Da die Rohstoffe für die Herstellung von Coca-Cola kriegsbedingt knapp werden, entwickelt ein deutscher Chemiker die Fanta, ein Getränk mit Orangengeschmack auf Molkebasis. Ab den **1950er Jahren** wird Fanta, mit neuer Rezeptur auch in anderen Ländern hergestellt.

07.12.1941 Pearl Harbor

Der japanische Angriff auf den US-Militärstützpunkt Pearl Harbor auf Hawaii führt zum Kriegseintritt der USA. Bei diesem Angriff kommen mehr als 2.600 US-Bürger ums Leben. Das DR erklärt am **11.12.1941** den USA den Krieg. Durch den Kriegseintritt der USA verbessert sich die Lage der Alliierten wesentlich.

Fläche abschneiden

20.01.1942 Wannseekonferenz

In einer Villa am Berliner Wannsee stellt SS-Obergruppenführer *Heydrich* hochrangigen Regierungs- und Parteivertretern den – bereits angelaufenen – Plan zur Ermordung aller europäischen Juden im deutschen Einflussbereich vor. Dem Holocaust fielen bis **1945** rund 6 Mio. Menschen zum Opfer.

19.04.1943 Aufstand im Ghetto

Ab **Mitte 1940** werden rund 500.000 Juden aus ganz Polen und Deutschland in einem 4 km² großen Viertel Warschaus zusammengepfercht. Das Ghetto dient als Sammelstation für den späteren Transport in die Vernichtungslager. Im **April 1943** wehren sich die (unzureichend bewaffneten) Ghettobewohner. Erst am **16.05.** gelingt es der SS, den Aufstand niederzuschlagen.

08.05.1945 Kapitulation

Die deutsche Wehrmacht kapituliert gegenüber den Alliierten bedingungslos. Damit ist der 2. WK in Europa beendet. Japan erklärt nach den Atombombenabwürfen über Hiroshima (**06.08.**) und Nagasaki (**09.08.**) am **02.09.** seine Kapitulation. Schätzungen gehen von weltweit 50–70 Mio. Toten während des 2. WK aus.

2. Weltkrieg

1941	1942	1943	1944	1945	1946

18.02.1943 Weiße Rose

Sophie und *Hans Scholl* von der Münchner Widerstandsgruppe „*Weiße Rose*“ werden beim Verteilen von Flugblättern verhaftet und später hingerichtet. Am **08.11.1939** hatte *Georg Elser* versucht, *Hitler* zu töten, und am **20.07.1944** war es durch *Claus Schenk Graf von Stauffenberg* zu einem weiteren erfolglosen Attentat auf *Hitler* gekommen.

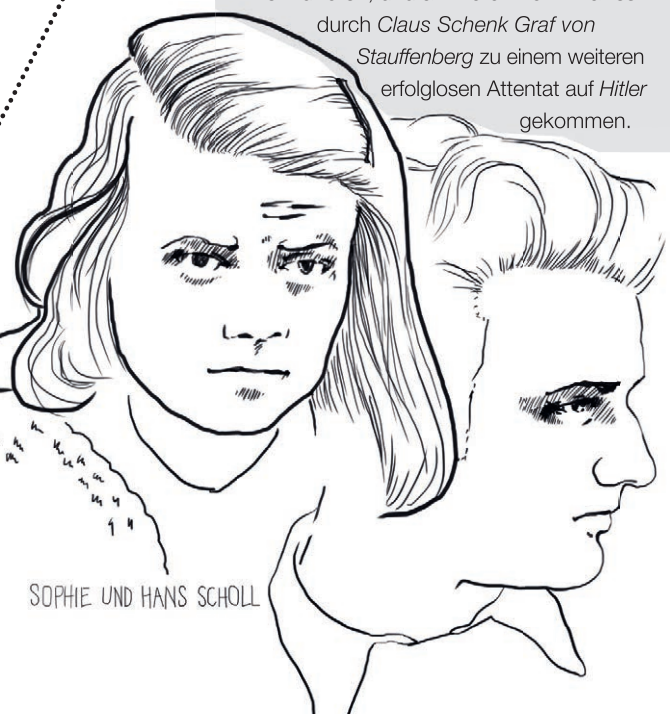

Oktober 1946 Flucht und Vertreibung

Der Alliierte Kontrollrat schätzt die Zahl der deutschen Flüchtlinge und Vertriebenen auf 9,6 Mio. Heute geht die Forschung davon aus, dass insgesamt bis zu 14 Mio. Deutsche aus ihrer Heimat im Osten vertrieben wurden.

02.08.1945 Potsdamer Abkommen

Beschluss der „Großen Drei“ – USA, Großbritannien und Sowjetunion – auf einer Konferenz in Potsdam: 25 % des deutschen Staatsgebiets wird an Polen und die Sowjetunion übergeben, Restdeutschland in vier Besatzungszonen aufgeteilt, entmilitarisiert, entnazifiziert, demokratisiert, dezentralisiert und die Industrie z.T. demontiert.

06.06.1944 D-Day

Die Alliierten beginnen mit der Landung in der Normandie und eröffnen damit eine zweite Front gegen das nationalsozialistische Deutschland. Etwa 150.000 Soldaten landen an verschiedenen Stellen der französischen Atlantikküste. Bis Ende Juni rücken über 1 Mio. Soldaten nach.

20.06.1948

Währungsreform

In Westdeutschland wird die DM eingeführt. Diese wird **2002** durch den EURO abgelöst. Jeder Bundesbürger erhält zunächst 40 DM „Kopfgeld“. Die DM-Einführung in West-Berlin führt zur Berlin-Blockade durch die Sowjetunion, die durch eine alliierte Luftbrücke umgangen wird.

23.05.1949 Grundgesetz

Das Grundgesetz (= Verfassung), welches der Parlamentarische Rat (65 Stimmberechtigte, davon 4 Frauen) in den Westzonen ausgearbeitet hat, tritt in Kraft. Am **12.09.** wird *Theodor Heuss* Bundespräsident, am **15.09.** wird *Konrad Adenauer* Bundeskanzler.

Nachkriegszeit

1947	1948	1949	1950	1951	1952

1948

Erste Mustang-Jeans

Die Firma L. Hermann Kleiderfabrik (später Mustang Jeans) aus Künzelsau produziert die ersten europäischen Jeans. Als Erfinder gilt der deutsche Auswanderer *Löb Strauß* (später *Levi Strauss)*, der **1873** in den USA die ersten Jeans herstellte. Ab den **1950er** Jahren wird die ehemalige Arbeitshose bei Jugendlichen zum Symbol für Freiheit und Protest.

10.12.1948

Menschenrechte

Die Mitgliedstaaten der Organisation der Vereinten Nationen (UNO) verkünden die Allgemeine Erklärung der Menschenrechte. Die UNO war bereits **1945** gegründet worden und hat heute 193 Mitglieder. Die beiden deutschen Staaten werden **1973** in die UNO aufgenommen. Hauptaufgaben der UNO sind die Wahrung des Weltfriedens und der Menschenrechte.

07.10.1949 Gründung der DDR

Aus der Sowjetischen Besatzungszone (SBZ) entsteht die DDR. *Wilhelm Pieck* wird zum ersten Präsidenten und *Otto Grotewohl* zum Ministerpräsidenten gewählt. Machthabende Partei ist die SED, die **1946** aus der Zwangsvereinigung von SPD und KPD in der SBZ hervorgegangen war.

AR

06.05.1955 NATO-Beitritt

Die Bundesrepublik tritt der NATO bei, einem Militär- und Verteidigungsbündnis, welches **1949** gegründet wurde und heute 30 Mitglieder aus Europa und Nordamerika hat. Das Gegenstück war unter Führung der Sowjetunion das Warschauer Bündnis***, das **1955** gegründet wurde und dem auch die DDR angehörte.

25.03.1957 Römische Verträge

Frankreich, Italien, die Benelux-Staaten und die Bundesrepublik gründen die Europäische Wirtschaftsgemeinschaft (EWG), um die wirtschaftliche Zusammenarbeit auszubauen. Aus dieser Organisation entwickelte sich die heutige EU mit 27 Mitgliedsstaaten und ca. 446 Mio. Einwohnern.

04.07.1954 Wunder von Bern

Die westdeutsche Fußballnationalmannschaft wird in der Schweiz mit einem 3:2 gegen die favorisierten Ungarn überraschend Fußball-Weltmeister. Weitere Weltmeistertitel folgen **1974** (WM im eigenen Land und Vorrundenniederlage gegen die DDR mit 0:1), **1990** (WM in Italien) sowie **2014** (WM in Brasilien).

Geteiltes Deutschland

1953	1954	1955	1956	1957

*1949 – 1963: Konrad Adenauer (CDU/CSU + FDP, DP und GB/BHE)**

17.06.1953 DDR-Volksaufstand

Am **17.06.** kommt es zu einem landesweiten Aufstand in über 440 Orten gegen die SED-Führung. Auslöser sind die Erhöhung der Arbeitsnormen und die schlechte Versorgungslage. Später werden freie Wahlen, Wiedervereinigung und die Absetzung *Ulbrichts* gefordert. Der Aufstand wird mit Hilfe sowjetischer Truppen niedergeschlagen.

Klebefläche

Klebefläche

Fläche abschneiden

12.04.1961 Erster Mensch im All

Juri Gagarin aus der Sowjetunion ist der erste Mensch im Weltall und umrundet die Erde in 106 Minuten. Bereits **1957** war der erste Satellit (Sputnik) erfolgreich ins All geschossen worden. **1969** betritt dann mit dem US-Amerikaner *Neil Armstrong* der erste Mensch den Mond (Apollo11-Mission).

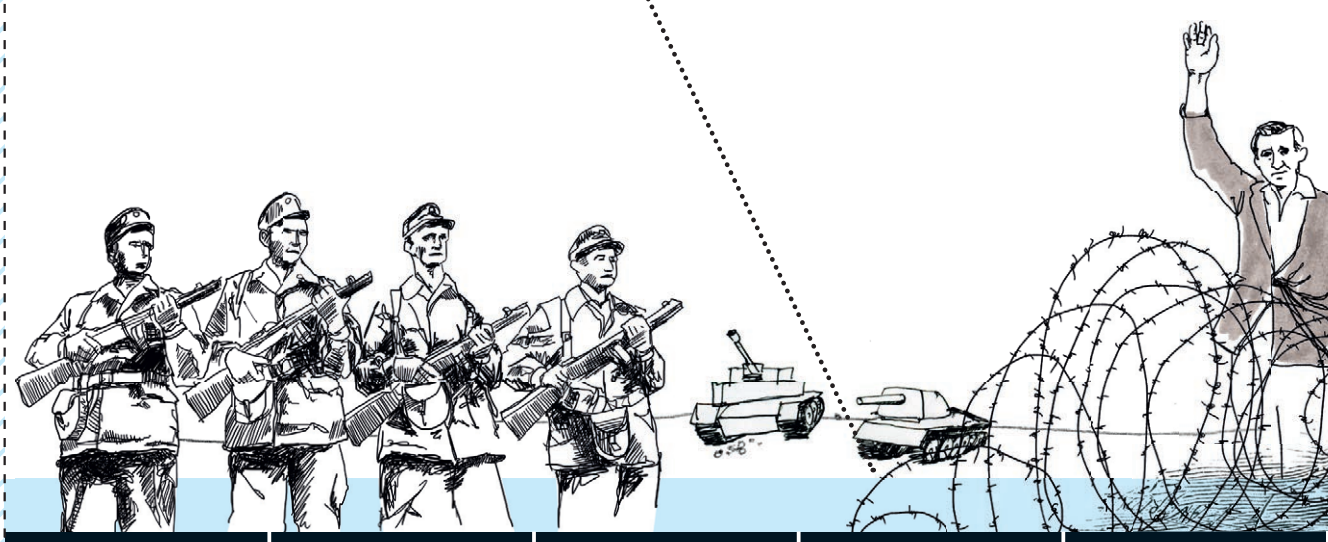

1958 | 1959 | 1960 | 1961 | 1962

*1950 – 1971: Walter Ulbricht (Generalsekretär / Erster Sekretär)***

13.08.1961 Bau der Berliner Mauer

Um die Abwanderung aus der DDR zu stoppen, schließt die DDR-Führung die Grenze zwischen Ost- und West-Berlin. Die innerdeutsche Grenze ist bereits seit **1952** abgeriegelt und stark befestigt. Zwischen **1945** und **1961** verlassen etwa 3,5 Mio. Menschen die DDR. Bis **1989** kommen mindestens 140 Menschen an der Mauer ums Leben.

Fläche abschneiden

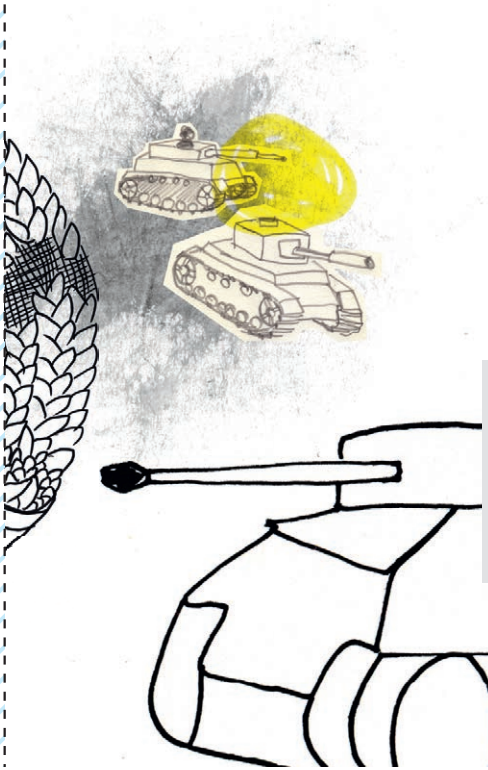

22.10.1962 Kuba-Krise

Die USA fordern energisch den Abbau heimlich installierter sowjetischer Mittelstreckenraketen auf Kuba und verhängen eine Seeblockade. Die Welt gerät an den Rand eines atomaren Krieges zwischen den beiden Supermächten. Am **28.10.** lenkt die Sowjetunion ein.

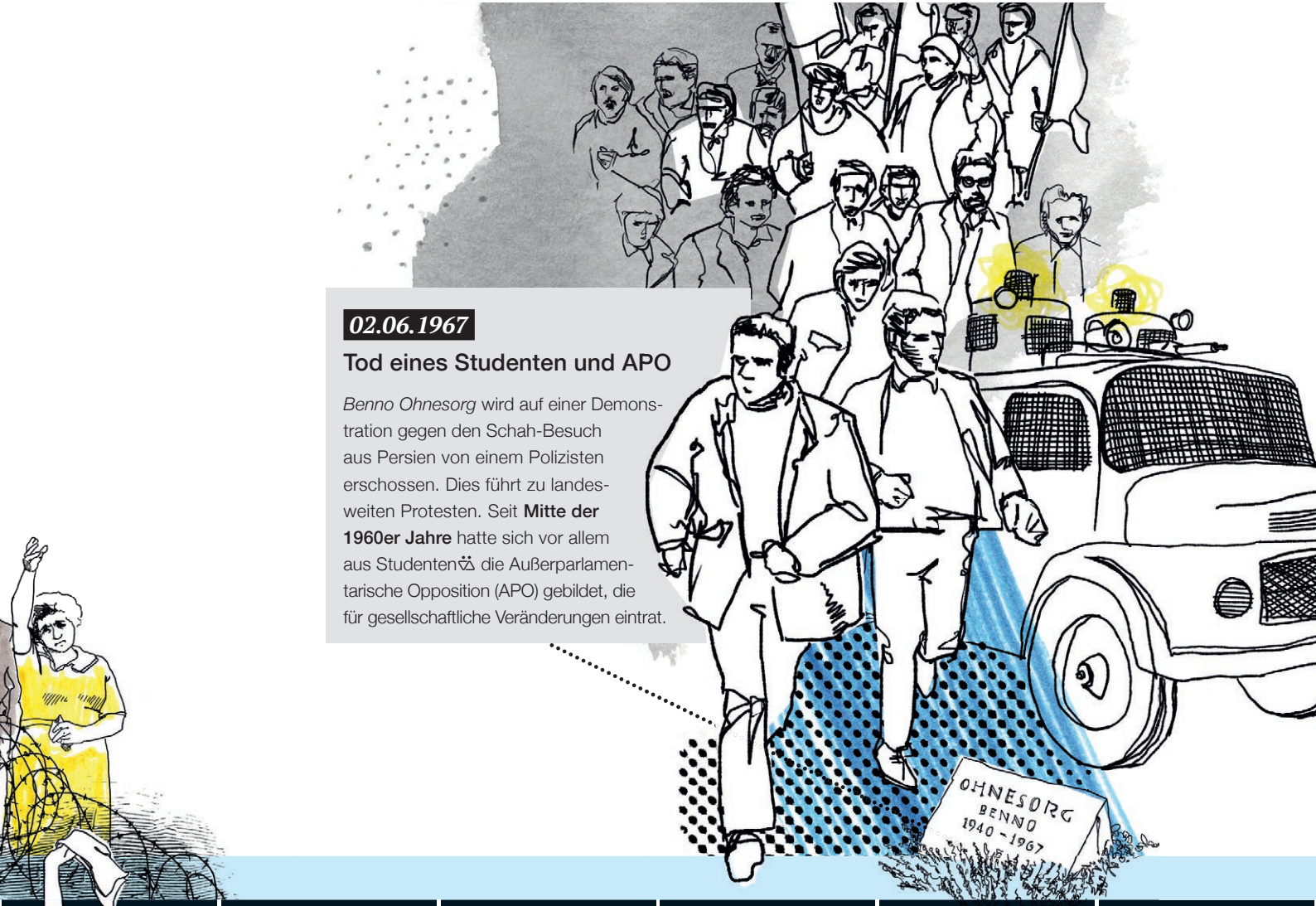

02.06.1967

Tod eines Studenten und APO

Benno Ohnesorg wird auf einer Demonstration gegen den Schah-Besuch aus Persien von einem Polizisten erschossen. Dies führt zu landesweiten Protesten. Seit **Mitte der 1960er Jahre** hatte sich vor allem aus Studenten die Außerparlamentarische Opposition (APO) gebildet, die für gesellschaftliche Veränderungen eintrat.

1963	1964	1965	1966	1967	1968

1963 – 1966: Ludwig Erhard (CDU/CSU + FDP) *1966 – 1969: Kurt G. Kiesinger (CDU/CSU*

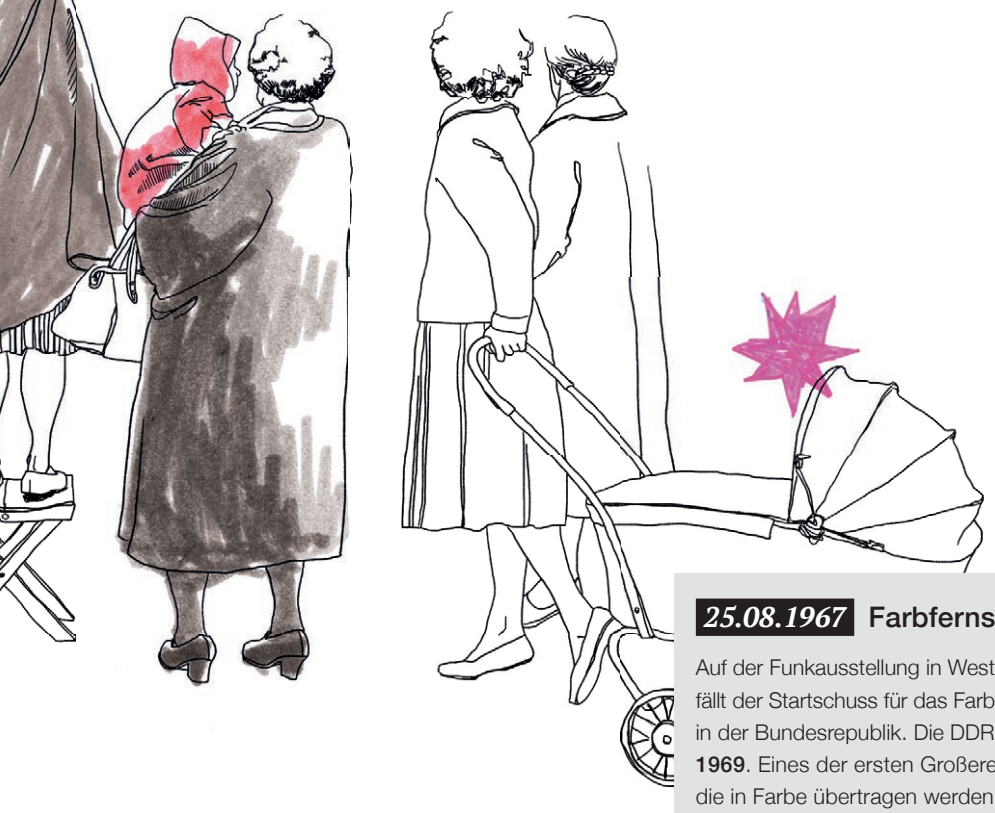

25.08.1967 **Farbfernsehen**

Auf der Funkausstellung in West-Berlin fällt der Startschuss für das Farbfernsehen in der Bundesrepublik. Die DDR folgt **1969**. Eines der ersten Großereignisse, die in Farbe übertragen werden, sind die Olympischen Spiele **1972**. Einer der ersten deutschen Farbfilme war „Münchhausen“ mit *Hans Albers*, der **1943** gedreht wurde.

21.10.1969 **Willy Brandt**

Willy Brandt wird der erste sozialdemokratische Bundeskanzler (in einer Koalition aus SPD und FDP). Ihm folgt **1974** *Helmut Schmidt* (ebenfalls SPD). *Brandt* stellt seine Kanzlerschaft unter das Motto „Mehr Demokratie wagen" und wird für seine „neue Ostpolitik" **1971** mit dem Friedensnobelpreis geehrt.

03.05.1971

Erich Honecker

Erich Honecker wird Erster Sekretär (später Generalsekretär) des Zentralkomitees (ZK) der SED. Ab **1976** ist er auch Staatsratsvorsitzender. Er bleibt bis **Oktober 1989** im Amt und wird durch *Egon Krenz* abgelöst. Für die Verbrechen und Missstände in der DDR wird *Honecker* – wegen Krankheit – nicht zur Rechenschaft gezogen. Er stirbt **1994** in Chile.

25.11.1973

Autofreier Sonntag

Auf die Ölkrise von **1973** reagiert die Bundesregierung mit einem Fahrverbot an vier Sonntagen im **November** und **Dezember 1973**. Zudem wird ein Tempolimit von 100 km/h auf Autobahnen beschlossen. Damit soll Erdöl eingespart werden, dessen Preis auf Grund geringerer Lieferungen (nach dem Jom-Kippur-Krieg) aus dem Nahen Osten stark angestiegen war.

Geteiltes Deutschland

1969	1970	1971	1972	1973	1974

U + SPD) — *1969 – 1974: Willy Brandt (SPD + FDP)*

26.08.1972

Olympische Spiele

In München beginnen die XX. Olympischen Spiele, die bis zum **11.09.** dauern. Mit 122 Mannschaften und über 7.000 Sportlern♁ wird ein neuer Teilnahmerekord aufgestellt. Überschattet wird die Veranstaltung durch einen Anschlag palästinensischer Terroristen auf das israelische Team mit Geiselnahme und 17 Toten.

21.12.1972

Grundlagenvertrag

Die Bundesrepublik und die DDR schließen einen Vertrag, der die gegenseitige Anerkennung und eine Erklärung zum Gewaltverzicht sowie den Austausch ständiger Vertreter♁ vorsieht. Auch mit anderen Ländern des Ostblocks schließt die Bundesregierung Verträge über bessere Beziehungen ab.

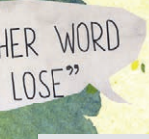

15.08.1969 **Woodstock**

Bis in die Morgenstunden des **18.08.** findet das wohl bekannteste Festival der Musikgeschichte statt. 32 Künstler♁ und Bands aus den Musikrichtungen Blues, Folk, Soul und Rock treten vor mehreren Hunderttausend Fans auf. Woodstock gilt bis heute als ein Höhepunkt der Hippie-Bewegung und steht für das Lebensgefühl der Jugend in den 1960er Jahren.

04.12.1971 **Erster McDonald's**

In München eröffnet die erste McDonald's-Filiale in Deutschland (heute gibt es hierzulande fast 1.500). Zahlreiche weitere Fast Food-Ketten sind hinzugekommen. Fast Food wird wegen Risiken für die Gesundheit und aus Umweltschutzgründen kritisiert.

01.08.1975

KSZE-Schlussakte

In Helsinki wird auf der *Konferenz für Sicherheit und Zusammenarbeit in Europa* (KSZE) die Schlussakte unterzeichnet. Darin wird neben einer wirtschaftlichen Zusammenarbeit auch der Schutz der Menschenrechte festgelegt. Darauf berufen sich später osteuropäische Bürgerrechtler. **1995** wird aus der KSZE die OSZE (*Organisation für Sicherheit und Zusammenarbeit in Europa*).

26.08.1978 **Ein Deutscher im All**

Der DDR-Bürger *Sigmund Jähn* ist der erste Deutsche im Weltall (sowjetische Mission Sojus 31). Ihm folgt **1983** der Westdeutsche *Ulf Merbold*, der als erster Ausländer an einer US-Space-Shuttle-Mission teilnimmt. *Merbold* fliegt **1992** und **1994** erneut ins Weltall.

Klebefläche

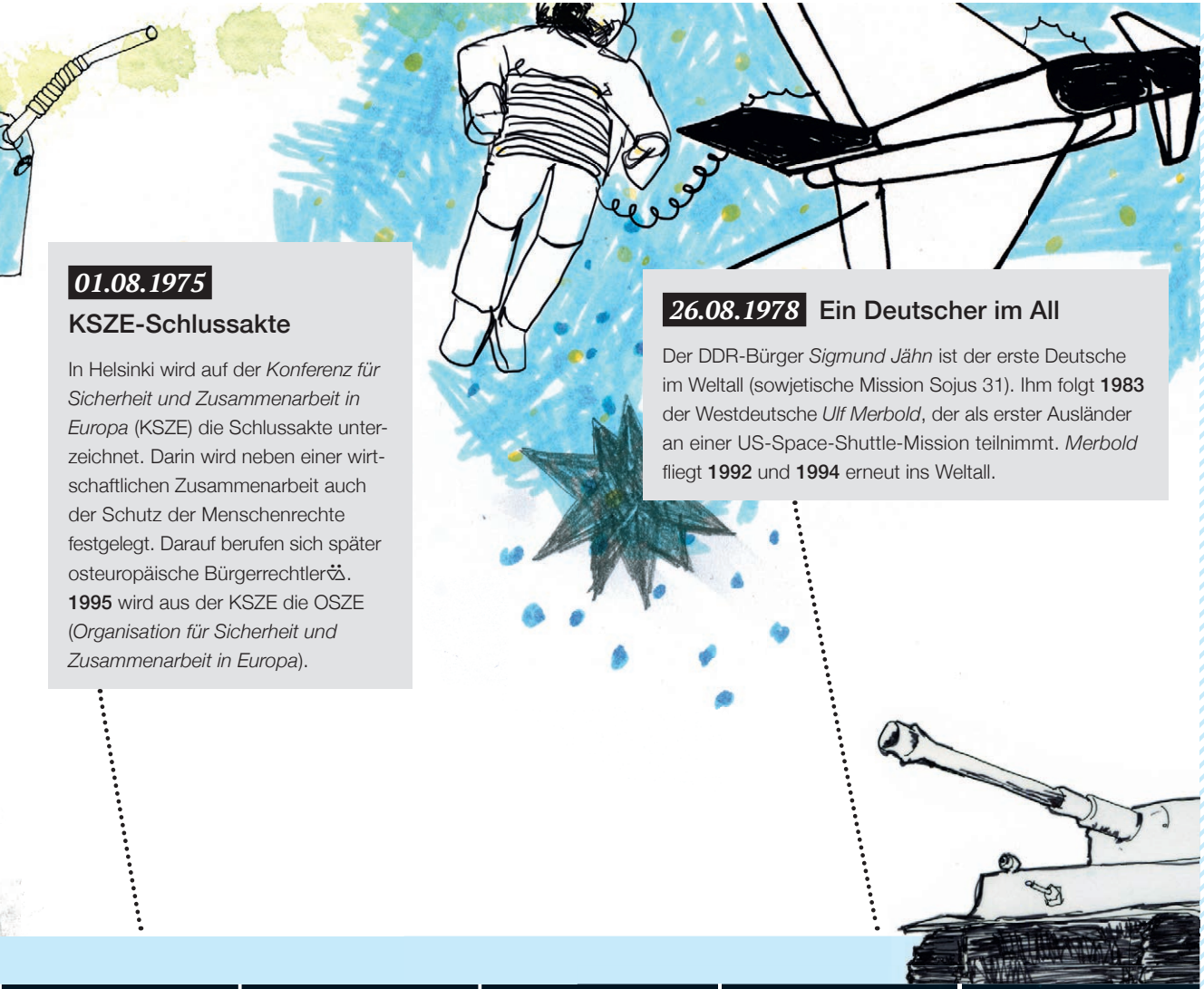

1975	1976	1977	1978	1979

1974 – 1982: Helmut Schmidt (SPD + FDP)

*1971 – 1989: Erich Honecker (Erster Sekretär / Generalsekretär)***

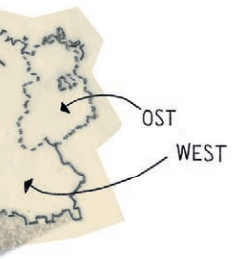

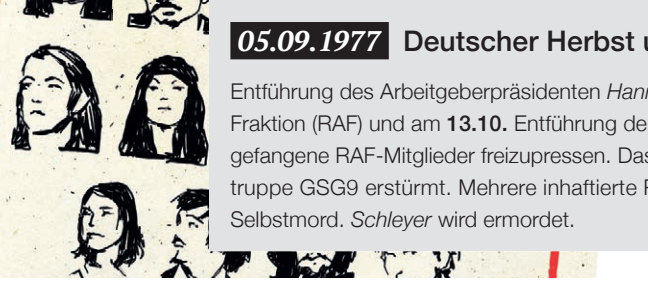

12.12.1979 **Doppelbeschluss**

Die NATO beschließt eine Doppelstrategie: Dem Warschauer Bündnis werden Abrüstungsverhandlungen angeboten und gleichzeitig Modernisierung und Aufrüstung in Europa beschlossen. Auf mehreren Großdemonstrationen protestieren viele Tausend Menschen.

05.09.1977 **Deutscher Herbst und RAF**

Entführung des Arbeitgeberpräsidenten *Hanns Martin Schleyer* durch die Rote Armee Fraktion (RAF) und am **13.10.** Entführung der Lufthansamaschine Landshut, um gefangene RAF-Mitglieder freizupressen. Das Flugzeug wird durch die Sondertruppe GSG9 erstürmt. Mehrere inhaftierte RAF-Terroristen begehen Selbstmord. *Schleyer* wird ermordet.

Klebefläche

Fläche abschneiden

"MR. GORBACHEV,

„HERR GORBATSCHOW, REISSEN SIE DIESE MAUER NIEDER!"

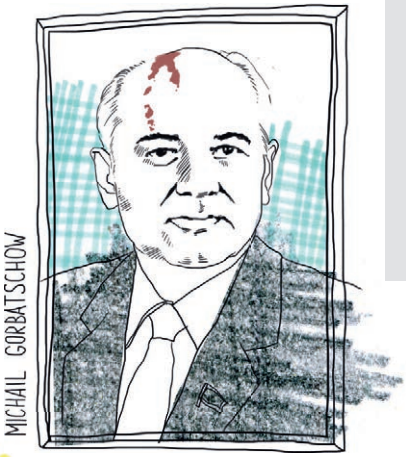

11.03.1985 **Michail Gorbatschow**

Michail Gorbatschow wird Parteichef in der Sowjetunion und leitet mit den Prinzipien Glasnost (Transparenz) und Perestroika (Umgestaltung) Reformen im Ostblock ein. Er bleibt bis **1991** Präsident der Sowjetunion, kann jedoch den Zusammenbruch des Ostblocks nicht verhindern. Mit US-Präsident *Ronald Reagan* führt er Abrüstungsverhandlungen.

1980	1981	1982	1983	1984

01.10.1982 **Helmut Kohl**

Helmut Kohl (CDU) wird Bundeskanzler in einer Koalition aus CDU, CSU und FDP. Zuvor war *Helmut Schmidt* von der SPD durch ein konstruktives Misstrauensvotum abgewählt worden. *Kohl* bleibt bis **1998** im Amt und war damit der Bundeskanzler mit der längsten Amtszeit. Für seine Verdienste um die deutsche Einheit nennt man ihn auch „Kanzler der Einheit".

03.08.1984 **Erste E-Mail**

An der Universität Karlsruhe wird die erste E-Mail in Deutschland empfangen. Diese kommt aus den USA und soll die wissenschaftliche Kommunikation verbessern. Heute sind E-Mail und das Internet als Kommunikationsmöglichkeiten nicht mehr wegzudenken. In Deutschland gibt es mittlerweile über 66 Mio. Internetnutzer.

Fläche abschneiden

TEAR DOWN THIS WALL!"

US-PRÄSIDENT RONALD REAGAN,
AM BRANDENBURGER TOR, 12. JUNI 1987

Geteiltes Deutschland

1985	1986	1987	1988	1989	1990

1982 – 1998: Helmut Kohl (CDU/CSU + FDP)

*1989: Egon Krenz (Generalsekretär)***

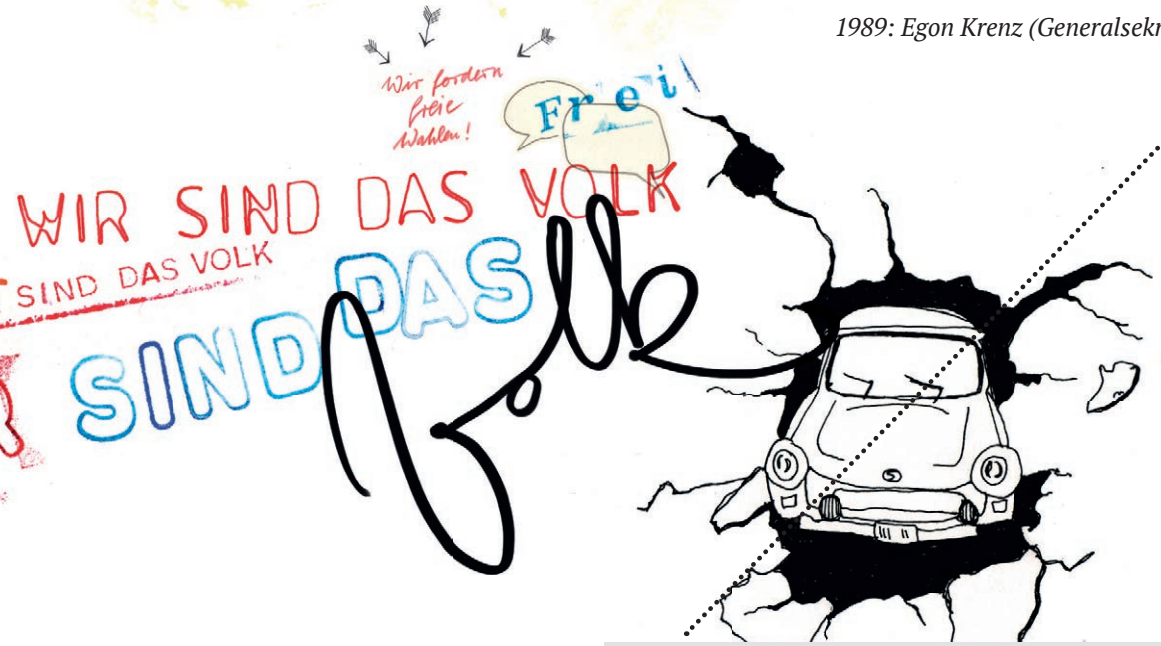

03.10.1990

Deutsche Einheit

Mit dem Beitritt der fünf wiedergegründeten ostdeutschen Bundesländer zum Geltungsbereich des Grundgesetzes ist Deutschland wiedervereinigt. Am **02.12.** findet die erste gesamtdeutsche Bundestagswahl statt. Im 2+4-Vertrag stimmen die Alliierten der Deutschen Einheit zu, und der Nachkriegszustand ist beendet.

09.11.1989 **Fall der Berliner Mauer**

Die DDR-Führung öffnet „unverzüglich" die Grenze zu West-Berlin. In den folgenden Tagen wird auch die innerdeutsche Grenze schrittweise geöffnet. Seit **Mai** waren viele DDR-Bürger*innen über Ungarn/Österreich in die Bundesrepublik geflüchtet. In der Prager Botschaft hatten sich Tausende DDR-Bürger*innen versammelt, um von dort nach Westdeutschland auszureisen.

— Legende

Zeichenerklärung:
⚢ steht für die weibliche Form des vorangehenden Begriffs

Abkürzungen:
1. WK = Erster Weltkrieg
2. WK = Zweiter Weltkrieg
CDU = Christlich Demokratische Union Deutschlands
CSU = Christlich-Soziale Union in Bayern
DDP = Deutsche Demokratische Partei
DDR = Deutsche Demokratische Republik
DM = Deutsche Mark
DP = Deutsche Partei
DR = Deutsches Reich
FDP = Freie Demokratische Partei
GB/BHE = Gesamtdeutscher Block / Bund der Heimatvertriebenen und Entrechteten
KPD = Kommunistische Partei Deutschlands
KZ = Konzentrationslager
NATO = North Atlantic Treaty Organization > Nordatlantikpakt-Organisation
NS = Nationalsozialismus
NSDAP = Nationalsozialistische Deutsche Arbeiterpartei
SED = Sozialistische Einheitspartei Deutschlands
SPD = Sozialdemokratische Partei Deutschlands
SS = Schutzstaffel der NSDAP
UN(O) = United Nations (Organisation) > (Organisation der) Vereinten Nationen
US/USA = United States of America > Vereinigte Staaten von Amerika

Weitere Hinweise:
Unterstrichen ist jeweils die koalitionsführende Regierungspartei (Bundesrepublik).

* CDU/CSU mit Adenauer als Bundeskanzler regierten von 1949 bis 1963 alleine (1960/1961) oder mit verschiedenen kleineren Koalitionspartnern (FDP, DP, GB/BHE).

** Die Deutsche Demokratische Republik wurde zwar bereits im Oktober 1949 gegründet, das Amt des Generalsekretärs des Zentralkomitees der SED existierte jedoch erst seit dem III. Parteitag der SED im Juli 1950. Von 1953 bis 1976 hieß das Amt „Erster Sekretär des Zentralkomitees der SED". Die Machtverhältnisse in der DDR ausführlich unter: www.hdg.de/lemo/kapitel/geteiltes-deutschland.html, auch zu den Verhältnissen nach dem Oktober 1989.

*** Das Warschauer Bündnis wurde im Westen „Pakt" genannt, hieß jedoch im Sprachgebrauch der Teilnehmerstaaten „Warschauer Vertragsorganisation (WVO)".

— Impressum

— *Herausgeberin:* Bundeszentrale für politische Bildung/bpb, Adenauerallee 86, 53113 Bonn, www.bpb.de

— *Autor:* Robby Geyer, Heidelberg
— *Konzept und Redaktion:* Iris Möckel (verantwortlich), Nina Schillings (beide bpb); Mitarbeit: Dr. Eckart Thurich
— *Redaktion der siebten Auflage:* Marie Schreier (verantwortlich), Karen Klaffke, beide bpb
— *Englische Übersetzung:* Martin Eiermann, London; Lektorat: David Thorne, Bornheim

— *Gestaltung:* Leitwerk. Büro für Kommunikation, Köln, www.leitwerk.com; Aktualisierung der siebten Auflage: Mohr Design, www.mohrdesign.de
— *Illustrationen:* Katharina Plass, unter Verwendung von Illustrationen von Ilka Helmig, Ivana Jovic, Nadine Magner, Cornelia Pistorius, Friederike Schlenz, Anika Takagi, Carolin Zorn (alle Leitwerk)

— *Druck:* C4 Security Print Systems GmbH

— *Urheberrechte:* Text und Illustrationen sind urheberrechtlich geschützt. Der Text kann in Schulen zu Unterrichtszwecken vergütungsfrei vervielfältigt werden.

— *Redaktionsschluss der siebten Auflage:* März 2021, Bestell-Nr. 5431, als pdf verfügbar unter: www.bpb.de/139968/

— Hinweis der Redaktion

In der Zeitleiste 1914–1990 konnten nur ausgewählte Ereignisse aufgeführt und illustriert werden. Wie man sie für den Unterricht nutzen kann, finden Sie unter www.bpb.de/falter (> Zeitleiste). Dort finden Sie auch Kopiervorlagen zum Herunterladen und Ausdrucken.

Den vorliegenden Falter ergänzt die Arbeitsmappe „Zeitgeschichte für Einsteiger“, Bestell-Nr. 5338 (siehe unten).

— Tipp: Diese DIN A0-Zeitleiste kann – auseinandergeschnitten und der Länge nach aneinandergeklebt – als Wandfries z.B. fürs Klassenzimmer genutzt werden. Es gibt auch eine Online-Version für das Whiteboard. Die Rückseite enthält die Texte für den bilingualen Geschichtsunterricht auf Englisch.

Bestellungen unter: www.bpb.de (Bestell-Nr. 5431).

— Zur Ergänzung liegen vor

— Zeitgeschichte für Einsteiger
36 verschiedene Arbeitsblätter zu Methoden historischen Arbeitens und zu zentralen Daten der deutschen Geschichte.

— Bestell-Nr. 5338
(kostenlos)

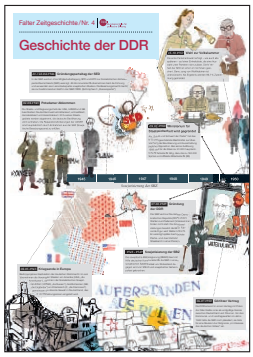

— Zeitleiste 1945 – 1990: Geschichte der DDR
Der Zeitstrahl im DIN A0-Format zeigt die wichtigsten Entwicklungsschritte der DDR, mit spannenden Zusatzinfos und aufwendig illustriert.

— Bestell-Nr. 5438
(kostenlos)

— früher oder später
Schön illustriertes, sehr anregendes Kartenspiel zur deutsch-deutschen Zeitgeschichte.

— Bestell-Nr. 1921
(1,50 Euro pro Exemplar)

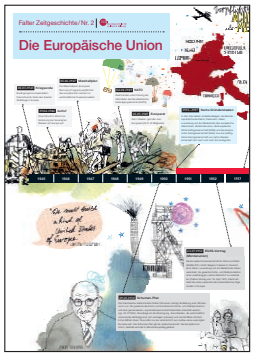

— Zeitleiste 1945 – 2019: Die Europäische Union
englisch und deutsch
Geschichte der Europäischen Union von 1945 bis 2019 mit verständlichen Erklärungen und aufwendigen Illustrationen. Der chronologische Überblick zeigt die EU als lebendige Gemeinschaft statt kompliziertes Institutionengeflecht.

— Bestell-Nr. 5433
(kostenlos)